

ENCUENTRO DE PASTORAL FAMILIAR

Haciendo planes de futuro

El Escorial, 4-7 Diciembre 1999



**PLAN DE ACCIÓN
en
PASTORAL FAMILIAR**



**La familia:
Encrucijada de la Evangelización**

MISIONEROS CLARETIANOS

PROVINCIA DE CASTILLA

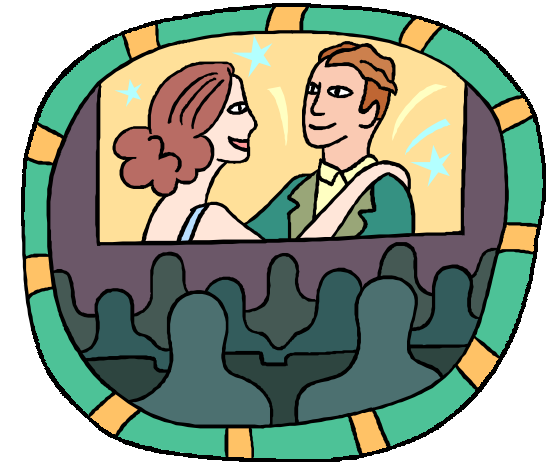

Grupos de Matrimonios

Carlos Werli MSPS

**GRUPOS DE MATRIMONIOS EN LA
PARROQUIA DE GUADALUPE DE MADRID**

Carlos Alonso Wehrli, M.Sp.S.

como tal. Dado el número de personas por grupo, cuando una pareja lo deja quedando sólo tres parejas suele ser difícil la continuidad. Tampoco es fácil la incorporación de otras parejas a un grupo ya constituido. Los grupos con parejas con hijos muy pequeños suelen tener bastante dificultad para reunirse con asiduidad.

Algunos grupos tienen poca presencia parroquial, o porque viven lejos, o porque están muy liados con el trabajo profesional, o por lo ya mencionado de los hijos pequeños.

0. INTRODUCCION.

- Título equívoco

Me refiero al título de la ponencia y a la denominación Pastoral Familiar que utilizamos en Guadalupe. En Guadalupe llamamos Past. Familiar a un proyecto pastoral que se caracteriza por ser un trabajo con grupos de matrimonios, sin incidencia directa o explícita en los restantes miembros de las familias. En este sentido es por ello un tanto equívoco o pretencioso llamar pastoral familiar a lo que realmente es pastoral matrimonial.

- Aclarado esto hay que decir que estamos ubicados en la zona norte de Madrid, lo cual conlleva estar hablando desde un barrio residencial, sin vida propia de barrio, en situación económica cómoda. Hablamos desde una ciudad cosmopolita, donde nos movemos con prisas, sin que nos identifiquemos fácilmente con la vida de un barrio.

- Parroquia de opción 'versus' parroquia territorial:

Guadalupe es una parroquia con un territorio muy pequeño como todas las demás de la zona circundante, pero con un templo muy grande. Desde hace mucho tiempo se organizó una oferta pastoral bastante amplia para jóvenes, adultos, proyección social y animación litúrgica, que ha hecho que seamos una parroquia de opción y no tanto territorial. Esto quiere decir que una gran mayoría de las personas que participan en la vida parroquial no pertenecen realmente al territorio pero han optado por "insertarse" en esta comunidad parroquial aunque tenga que desplazarse desde bastante lejos.

- La Línea Directriz de Guadalupe:

La Parroquia está atendida por una comunidad de religiosos de la Congregación de los Misioneros del Espíritu Santo. Esto da un color o talante al trabajo parroquial, porque lógicamente se viven las cosas desde el prisma o influjo de la espiritualidad propia de los Misioneros del Espíritu Santo, desde la Espiritualidad de la Cruz.

Desde el año 1988 tenemos un documento que guía nuestra vida y acción pastoral. Es la Línea Directriz. En ella se integran el objetivo básico que distingue la propia esencia de la Parroquia y los criterios y opciones a través de los cuales se desarrolla dicho objetivo.

El objetivo se formula así: "Formar la Comunidad Parroquial, comunidad de comunidades, animada por la Espiritualidad de la Cruz, que acoja y anuncie el mensaje del Evangelio, viva y celebre su fe y trabaje para transformar el ambiente en el que vive." Desde aquí optamos por construir una parroquia: evangelizada y evangelizadora, participativa y celebrativa, comunitaria, corresponsable, comprometida.

2. LA REALIDAD DE LA PASTORAL FAMILIAR (La praxis)

2.1. Fotografía de cuántos y quiénes somos.

En este momento somos unos 18 grupos de matrimonios. De ellos, sólo uno se encuentra en la etapa de pilotaje y cuatro en la de profundización. Acabamos de empezar un nuevo proceso de Iniciación con 14 parejas.

En los grupos hay un promedio de 8 personas.

2.2. Características de funcionamiento. Pluralidad dentro de un orden.

La mayoría de los grupos se están reuniendo en las casas, rotando entre las mismas parejas del grupo. Suele haber un rato de oración antes de la reunión, luego se trabaja el tema que se ha previsto y finalmente se cena algo o se produce la tertulia. Casi todos los grupos tienen su reunión en fin de semana, sobre todo viernes y sábados por la noche, en muchos casos hasta altas horas de la noche.

Cada grupo tiene su talante propio, marcado muchas veces por la edad que tengan las personas y el proceso personal vivido.

2.3. Papel que desempeñan los Misioneros del Espíritu Santo en los grupos.

El papel principal a desempeñar es el de acompañar a los grupos y a las personas desde el ser Misioneros del Espíritu Santo. Asistimos a las reuniones de los grupos, pero sin llevarlas nosotros. Celebramos con ellos los acontecimientos importantes de la vida y de vez en cuando tenemos alguna Eucaristía de grupo. Nos buscan para encontrar material adecuado para la temática a tratar en los grupos. Nos encargamos de motivar y desarrollar los ejercicios espirituales de fin de semana.

2.4. "No es oro todo lo que reluce". Dificultades que constatamos.

Aunque es verdad que hay bastantes grupos, algunos de ellos pasan por etapas de crisis grupal, que a veces conlleva la disolución

acción social.

1.5. Actividades comunes del Área: (Encuentro de arranque, Ejercicios espirituales,....)

Además de las reuniones de los grupos, existen unas actividades comunes durante el curso que construyen, integran y unifican la Pastoral Familiar.

- Asamblea-convivencia al inicio de curso, que es un momento de encuentro, planificación y toma de decisiones.
- Convivencias intergrupales.
- Ejercicios espirituales de fin de semana como área. (Tres tandas)
- Reunión de los representantes de cada grupo dos veces al año.

1. EL PROYECTO DE PASTORAL FAMILIAR (La teoría)

1.1. Objetivo:

Vivir el seguimiento de Jesús por medio de comunidades en las que se comparte fe, vida y compromiso, con una proyección evangelizadora y social.

1.2. Proceso:

La incorporación para comenzar el proceso en la P.F. se realiza a través de una invitación, hecha normalmente al principio de curso, a formar unos grupos de matrimonios. Las parejas interesadas suelen enterarse a través de un aviso en las Eucaristías dominicales, al finalizar el cursillo de novios, por contacto con algunos de los curas o por contacto con alguna pareja que ya está en los grupos.

1.2.1. Iniciación

Esta primera etapa del Proyecto de Pastoral Familiar, pretende facilitar el acceso a un proceso y poner las bases para poder caminar en clave procesual dentro de este área parroquial.

Los objetivos de esta etapa son:

- + Conseguir un conocimiento suficiente de las personas y las parejas para la formación de grupos.
- + Centrar este conocimiento en la reflexión sobre algunos temas fundamentales de la vida de pareja y de la vida cristiana.
- + Reflexionar sobre la dimensión comunitaria de la persona humana y de la fe.
- + Tener un primer conocimiento de la Parroquia, de la Pastoral Familiar y de cómo vivimos en grupo.

Esta etapa suele durar seis meses a razón de una reunión quincenal que tiene lugar en la Parroquia. Es acompañada o guiada por por tres

o cuatro parejas que son Agentes de Pastoral Familiar , también llamados 'Pilotos'.

Esta etapa termina con la constitución de uno o más grupos de matrimonios, casi siempre formados por cuatro o cinco parejas.

1.2.2. Pilotaje

Esta segunda etapa tiene como finalidad el conocimiento práctico de la dinámica de las reuniones de grupo dentro de un esquema parroquial común. El nombre dado a esta etapa indica el tipo de acompañamiento que se recibe. El grupo es 'pilotado', acompañado, por una pareja (Agentes de Pastoral Familiar) durante al menos un año.

La periodicidad de las reuniones suele ser quincenal, de al menos dos horas de duración y casi siempre es en casa de los matrimonios.

1.2.3. Profundización

Esta tercera etapa del proceso tiene como objetivo el ayudarnos a vivir en el seguimiento de Jesús, con las implicaciones que esto tiene para nuestra vida, buscando los medios para ir consiguiendo la integración entre fe y vida.

La duración de esta etapa no debería sobrepasar los cuatro años y las reuniones tendrán una periodicidad a determinar por el grupo. Ya no son acompañados directamente por unos 'pilotos'. Cuentan con la asesoría y acompañamiento esporádico de los Misioneros del Espíritu Santo que estén responsabilizados de este área parroquial.

Los temas a tratar son elegidos por el propio grupo de acuerdo a sus necesidades e inquietudes reales. Normalmente eligen entre los siguientes temas: Jesús y el Reino, Jesús Resucitado en la comunidad creyente, Jesús y los marginados, las Bienaventuranzas, el compromiso, construcción de una comunidad.

1.2.4. Andadura en comunidad

Cada grupo de matrimonios continuará la andadura queriendo vivir el seguimiento de Jesús compartiendo fe, vida y compromi-

so, con una proyección evangelizadora y social.

1.3. Los servicios hacia dentro:

1.3.1. La Coordinadora de Pastoral Familiar

Está constituida por los Misioneros del Espíritu Santo (normalmente dos) que atienden la Pastoral Familiar y por dos parejas que representan a la Pastoral Familiar en el Consejo Pastoral y que son elegidos para ello por toda la Pastoral Familiar por un período de tres años.

Las funciones de dicha Coordinadora tienen que ver con todo lo relativo a la vida y organización de la Pastoral Familiar. Por lo tanto supervisan el desarrollo de las etapas de formación de los grupos, organizan las actividades comunes, canalizan las inquietudes y necesidades de los grupos y los representan en el Consejo Pastoral de la Parroquia.

1.3.2. Los A.P.F. (Agentes de Pastoral Familiar)

Son personas pertenecientes a los grupos de matrimonios que habiendo hecho el proceso de la P.F. y habiéndose preparado para ser agentes de pastoral, acompañan directamente los procesos de Iniciación y Pilotaje de los grupos.

1.4. Los servicios hacia fuera: (Curso de novios, Past. Bautismal, Acción social,...)

Algunos servicios parroquiales son atendidos mayoritariamente desde los grupos de matrimonios de la Parroquia. Como expresión de ese compromiso por construir la comunidad de comunidades, diversas parejas se comprometen durante un tiempo a formar parte de los equipos de servicio desde los cuales se ofrece una atención a los novios que quieren preparar su matrimonio, los padres que quieren bautizar a sus hijos, entre otros servicios parroquiales.

También se trata de promover lo más posible la implicación de las personas de los grupos en las realidades de la marginación, comprometiéndose en diversas organizaciones o asociaciones de